



MERCADO NACIONAL DE GANADO

LA POLA SIERO ASTURIAS



ACTIVIDAD DEL RECINTO EN 2025

MEMORIA ANUAL

INDICE

1. RESUMEN	3
2. POSICIÓN DEL MERCADO NACIONAL DE GANADO DE LA POLA SIERO	3
3. ACTIVIDAD COMERCIAL.....	4
3.1. RESUMEN GENERAL DE LA ACTIVIDAD COMERCIAL	4
3.2. CIFRAS GENERALES DE LA ACTIVIDAD COMERCIAL	7
3.3. VACUNO MAYOR.....	9
3.4. VACUNO MEDIANO.....	11
3.5. VACUNO MENOR	13
3.6. EQUINO	15
4. MOVIMIENTO DE VEHÍCULOS.....	17
5. EVOLUCIÓN TRIMESTRAL DE PRECIOS	18
5.1. VACUNO DE ABASTO.....	18
5.1.1. Terneros.....	18
5.1.2. Vacuno mayor	20
5.2. VACUNO DE VIDA.....	21
5.2.1. Terneros pasteros	21
5.2.2. Terneros de recría.....	24
5.2.3. Vacuno mayor de vida	26
6. ACTIVIDADES COMPLEMENTARIAS del MNG	30

1. RESUMEN

La Memoria anual de la actividad llevada a cabo en el Mercado Nacional de Ganado de La Pola Siero a lo largo de 2025, recoge los datos relativos a las actividades desarrolladas durante dicho año, tanto en lo que se refiere a la actividad principal del recinto, es decir, la comercialización de ganado, como al resto de actividades complementarias realizadas en el conjunto de las instalaciones.

Durante el año 2025, concurrieron al recinto **81.880 cabezas**, alcanzando el conjunto de los animales un **valor comercial de 49.879.528 €**

Desde su inauguración en el año 1992, se han comercializado en el recinto un total de **3.993.972 cabezas**, las cuales han alcanzado en su conjunto un valor total de **1.567.525.409 €**

Los animales provinieron de un total de 17 provincias, aunque el 86% tiene origen en explotaciones asturianas, mientras que, el 14% restante, procede mayoritariamente de León.

Estos animales tuvieron como destino un total de 33 provincias y dos países de la UE (Países Bajos y Francia), puesto que el Mercado de La Pola Siero se encuentra registrado como de Centros de Concentración para Intercambio Intracomunitario de Ganado. El 21% de los animales tienen destino Asturias, el 15% Huesca, el 9% Toledo, el 8% Cantabria y el 7% Lérida. El restante 40% fue con destino a otras 28 provincias y los dos países de la UE antes mencionados.

Asimismo, a lo largo del año, se ha venido usando el recinto para la realización de actividades complementarias de diversos tipos. Igualmente la instalación ha servido de sede a asociaciones y entidades, que ocupan locales y espacios en la misma, con carácter permanente.

En 2025, se han celebrado o utilizado las instalaciones del Mercado para un total de **18 actividades complementarias**, lo que ha supuesto la ocupación del recinto durante **29 días**, correspondiéndose las mismas con los siguientes tipos:

- Formativas-educativas: 4
- Deportivas – recreativas : 13
- Servicios: 1

2. POSICIÓN DEL MERCADO NACIONAL DE GANADO DE LA POLA SIERO

El MNG de La Pola Siero se trata del mayor canal de comercialización de ganado en el Principado de Asturias, particularmente, del ganado vacuno.

El Mercado Nacional de Ganado de La Pola Siero fue en 2025 el que más reses comercializó de España, por delante de Santiago, Silleda y Torrelavega. El hecho que el ganado fuese destinado a un total de 33 provincias y a países de la UE, hacen que este Mercado siga siendo atractivo para los operadores comerciales, tanto del Principado de

Asturias como del resto de España, al garantizar unas condiciones idóneas de competencia, alcanzando unos precios regulados por la ley de la oferta y la demanda.

3. ACTIVIDAD COMERCIAL

3.1. RESUMEN GENERAL DE LA ACTIVIDAD COMERCIAL

Concurrencia

La actividad comercial durante 2025 se ha caracterizado por una caída considerable, del 13,86% en la concurrencia de animales, con respecto a 2024.

Esta disminución se debe principalmente a las restricciones en el movimiento de animales desde el 22 de octubre de 2025 como consecuencia de la Dermatitis Nodular Contagiosa (DNC), que supuso la suspensión de la autorización de "mercado nacional", continuando vigentes en 2026. Desde el 22 de octubre hasta el 31 de diciembre de 2025 (y continúa en 2026) solo se permitió en el recinto el agrupamiento y la gestión de ganado bovino (menores de un año nacidos y procedentes de Asturias y mayores de un año censados en explotaciones de Asturias desde antes del 22 de octubre) y equino (de cualquier edad nacidos en Asturias y procedentes de explotaciones de Asturias) procedente de explotaciones en el Principado de Asturias.

Además, no debemos olvidar el descenso paulatino de explotaciones y censos de ganado vacuno en Asturias, origen principal de los animales que concurren a este recinto. Según los últimos datos publicados por SADEI, en 2024 había casi un 4% menos de reses bovinas y algo más de un 4% de explotaciones bovinas con respecto a 2023

Cayó la concurrencia de los vacunos mayores (-31%), medianos (-9%) y menores (-10%). Aumenta sin embargo el número de equinos (4%).

Profundizando, en el **ganado vacuno en general**, la caída se ha visto incrementada por las restricciones en los movimientos de los animales a causa de la DNC. Especialmente el vacuno mayor y el vacuno mediano. El vacuno mayor debido a que desde el 22 de octubre hasta el 25 de noviembre (inclusive) no se permitió el agrupamiento de vacunos mayores de 1 año. Respecto a los vacunos medianos, la caída se ha incrementado al no poder concurrir reses de fuera de Asturias, siendo el origen fuera de Asturias de este tipo de animales de en torno al 15%. Por último, la caída de vacunos menores se debe casi en su totalidad al descenso del censo de animales de explotaciones de aptitud lechera en Asturias (en 2024 según SADEI descendió el censo en más de un 4%).

Continúa aumentando la importancia de los pasteros (vacuno mediano) con respecto al resto de tipología, tanto en concurrencia como en valor comercial, como se puede observar en la siguiente tabla, lo que refleja la clara tendencia del Mercado Nacional de Ganado de La Pola Siero hacia una mayor comercialización de vacunos pasteros para vida en detrimento de vacunos mayores y menores.

IMPORTANCIA DE CADA CATEGORÍA DE GANADO VACUNO						
Año	2025		2024		2023	
Vacuno	% Concurrencia	% Valor comercial	% Concurrencia	% Valor comercial	% Concurrencia	% Valor comercial
Mayor	17 %	32%	21 %	35%	23%	40%
Mediano	42 %	51%	40 %	50%	37%	45%
Menor	41 %	17%	39 %	15%	40%	15%

La concurrencia de **vacunos menores** ha vuelto a caer (-10%) con respecto a 2024.

HISTÓRICO CONCURRENCIA VACUNOS MENORES			
Año	Reses vacunos menores	Diferencia	% Variación
2016	69.173		
2017	63.648	-5.525	-7,99%
2018	57.569	-6.079	-9,55%
2019	54.984	-2.585	-4,49%
2020	44.136	-10.848	-19,73%
2021	50.921	6.785	15,37%
2022	45.426	-5.495	-10,79%
2023	37.866	-7.560	-16,64%
2024	36.313	-1.553	-4,10%
2025	32.778	-3.535	-9,73%

La concurrencia de vacuno menor en el Mercado, sigue estando directamente relacionada con las explotaciones de leche, puesto que el 90% de la concurrencia de estos se trata de terneros mamonos procedentes explotaciones de aptitud lechera asturianas. Las explotaciones y reses con orientación a la producción de leche disminuyen año a año, dando lugar una menor concurrencia de terneros de recría. No obstante esta caída se ha visto incrementada por las restricciones de movimiento a causa de la DNC, aunque la caída por esta causa ha sido más acusada en los **vacunos medianos**, los cuales proceden en un 15% de comunidades diferentes al Principado de Asturias, no pudiendo concurrir al MNG desde el 22 de octubre animales que no procediesen de explotaciones del Principado. Este es el motivo principal del repunte en concurrencia y valor comercial con respecto al total de los vacunos menores.

El **vacuno mayor**, en su mayoría para abasto, también se encuentra influenciado por una menor cabaña ganadera, continuando la tendencia año a año de más vacuno mayor procedente de explotaciones de aptitud cárnica. Además, ha sido el tipo de vacuno más afectado por las restricciones de movimiento a causa de la DNC, en cuanto a concurrencia al recinto se refiere.

Valor comercial

El **vacuno mayor de abasto** tuvo un notable incremento del precio en todas las categorías. Entrando en detalle, fueron las canales de menor categoría las que más subieron su precio (+34%) y las de mayor calidad, siendo también notable el incremento (25%) las que menos. Aumento constante durante todo el año, más pronunciado en los tres primeros trimestres, debido a la poca oferta existente en comparación con la demanda. Se relajó el sacrificio de vacunos mayores, dejando más recría, tras dos o tres años de sacrificios "masivos" para compensar pérdidas por aumento de los costes de producción.

En cuanto **a los terneros de abasto**, incremento de los precios con respecto a 2024, con tendencia alcista a lo largo de todo el año, algo más en el tipo corriente que en el culón. Poca oferta en comparación la demanda, con tendencia al sacrificio de animales de menor peso ante la demanda existente y exportaciones a terceros países muy activa en general todo el año.

En los pasteros (**vacunos medianos para vida**), subida de precios a lo largo del año, similar en el tipo corriente y en el culón, conteniéndose la subida hacia el cuarto trimestre. El alza de precios está motivado por una demanda mayor a la oferta existente. Las granjas de cebo se encuentran muy por debajo de su capacidad máxima, aunque los censos aumentaron en 2025 con respecto a 2024, pero continúa al dificultad para reponer por la escasez de animales y por el elevado precio, dando lugar a sacrificios de animales más pequeños.

En cuanto al **vacuno mayor para vida**, tiene poca influencia sobre la concurrencia y sobre el valor comercial de las operaciones de compraventa, pero la tendencia de precios ha sido claramente alcista, ante la poca oferta de este tipo de animales.

Las cotizaciones de los **terneros de recría** depende mucho de las razas. El 100% de estos animales proceden de explotaciones de aptitud lechera como más arriba se mencionó. Continúa la tendencia de mayor demanda del ternero de mayor calidad cruzado con azul belga, ya que es el más apreciado para el cebo, de entre los que se comercializan en este mercado. Este tipo de ganado del que mayor oferta hay en el mercado, en torno al 60%.

Por el contrario, el ganado mestizo sigue siendo menos valorado, pero la falta de oferta de otros tipos, hicieron que fuera el tipo que más aumentó de valor.

El ganado frisón, macho casi en su totalidad, también incrementó fuertemente su valor, con tendencia al alza durante los tres primeros trimestres, relajando las cotizaciones en la parte final del año.

El precio medio por animal, considerando en conjunto todas las razas y tipos, aumenta en torno a un 30%. Esta subida se ve motivada por una demanda mayor a la

oferta en animales para cebo durante todo el año, en parte motivado por un activo mercado hacia terceros países

Por último, el **ganado equino** tiene una presencia anecdótica en la concurrencia y en el valor comercial. Los precios disminuyeron por un aumento de la producción motivada por los buenos precios de años anteriores.

3.2. CIFRAS GENERALES DE LA ACTIVIDAD COMERCIAL

En los siguientes cuadros, se detallan las cifras relativas al conjunto de la actividad comercial desarrollada en el Mercado Nacional de Ganado de La Pola Siero.

Reseñar que desde el 22 de octubre hubo, restricciones en los movimientos pecuarios del vacuno y del equino a causa de las medidas preventivas contra la Dermatitis Nodular Contagiosa.

RESUMEN GENERAL 2025		
	Concurrencia	Valor total (€)
Vacuno mayor edad más de 9 meses	14.030	15.714.302
Vacuno mediano edad de 2 a 9 meses	34.684	25.371.346
Vacuno menor edad menos de 2 meses	32.778	8.522.280
Equino	388	271.600
Total	81.880 reses	49.879.528

COMPARATIVA GENERAL DE LA CONCURRENCIA 2025-2024			
Tipo de ganado	Concurrencia 2025	Concurrencia 2024	Diferencia 2025-2024
Vacuno de más de 9 meses	14.030	20.294	-6.264
Vacuno de 2 a 9 meses	34.684	38.079	-3.395
Vacuno de menos de 2 meses	32.778	36.313	-3.535
Equino	388	374	+14
Total	81.880 reses	95.577 reses	- 13.180 reses

MERCADO NACIONAL DE GANADO LA POLA SIERO ORIGEN Y DESTINO DEL GANADO TOTAL					
Origen	Cabezas	%	Destino	Cabezas	%
ASTURIAS	70.285	85,84%	ASTURIAS	17.237	21,05%
LEON	6.528	7,97%	HUESCA	12.572	15,35%
CANTABRIA	1.661	2,03%	TOLEDO	7.525	9,19%
LUGO	1.412	1,72%	CANTABRIA	6.524	7,97%
PONTEVEDRA	636	0,78%	LERIDA	5.703	6,97%
PALENCIA	589	0,72%	ZAMORA	4.498	5,49%
LA CORUÑA	238	0,29%	ZARAGOZA	4.252	5,19%
NAVARRA	218	0,27%	VALLADOLID	3.304	4,04%
CACERES	82	0,10%	LEON	3.107	3,79%
VALLADOLID	67	0,08%	MURCIA	2.797	3,42%
BADAJOS	55	0,07%	PONTEVEDRA	2.373	2,90%
MADRID	42	0,05%	BARCELONA	2.153	2,63%
ZAMORA	28	0,03%	LUGO	1.822	2,23%
TOLEDO	26	0,03%	SEGOVIA	1.523	1,86%
ORENSE	7	0,01%	AVILA	1.038	1,27%
BURGOS	5	0,01%	NAVARRA	1.014	1,24%
AVILA	1	0,00%	TERUEL	966	1,18%
			LA CORUÑA	815	1,00%
			SALAMANCA	449	0,55%
			LA RIOJA	398	0,49%
			ORENSE	304	0,37%
			CUENCA	302	0,37%
			MADRID	267	0,33%
			CACERES	254	0,31%
			BADAJOS	218	0,27%
			ALAVA	110	0,13%
			PALENCIA	87	0,11%
			GERONA	77	0,09%
			CASTELLON	42	0,05%
			CIUDAD REAL	40	0,05%
			PAISES BAJOS	34	0,04%
			BURGOS	25	0,03%
			HUELVA	19	0,02%
			FRANCIA	16	0,02%
			ALMERIA	15	0,02%
Totales	81.880 reses		Totales	81.880 reses	

MERCADO NACIONAL DE GANADO LA POLA SIERO COMPARATIVA GENERAL DEL VALOR MEDIO DEL GANADO COMERCIALIZADO 2025 - 2024			
Tipo de ganado	Valor medio 2025 €/ud	Valor medio 2024 €/ud	Diferencia 2025 – 2024 €/ud
Vacuno mayor abasto	1.092	840	+252 (+30,00%)
Terneros de abasto	1.373	1.220	+ 153 (+12,50%)
Vacuno mayor vida	1.465	1.110	+355 (+31,98%)
Vacuno mediano vida	650	590	+ 60 (10,16%)
Terneros de recría	260	200	+ 60 (+30,00%)
Equino	700	800	-100 (-12,50%)

MERCADO NACIONAL DE GANADO, LA POLA SIERO COMPARATIVA GENERAL DEL VALOR MEDIO DEL GANADO COMERCIALIZADO EN LOS AÑOS 2025-2024			
	Valor total año 2025	Valor total año 2024	Diferencia en € 2025 -2024
Vacuno mayor	15.714.302	17.594.898 €	- 1.880.596 €
Vacuno mediano	25.371.346	24.865.587 €	505.759 €
Vacuno menor	8.522.280	7.262.600 €	1.259.680 €
Equino	271.600	299.200 €	- 27.600 €
Total	49.879.528 €	50.022.285 €	- 2,85 %

3.3. VACUNO MAYOR

El total de **cabezas comercializadas** ha sido de 14.030, disminuyendo su número total, respecto al año 2024, en 6.264 reses, un 30,87% menos.

El **valor comercial** de estos animales alcanzó los **15.714.302 €, un 10,68 % menos** con respecto a 2024.

El ganado vacuno mayor, ha supuesto el 17,13% del total de la concurrencia anual del recinto, un 4,10% menos con respecto a 2024, y el 31,50% del valor total del ganado comercializado, algo menos de 4 puntos porcentuales menos que en 2024.

Estos animales tienen su origen en un total de 14 provincias, siendo Asturias la que más aporta con un 84%, mientras que, el 16% restante, procede mayoritariamente de León.

El 77% de estos animales se han comercializado con destino a 5 provincias españolas, siendo los destinos principales Asturias (30%), Pontevedra (16%), Valladolid (14%), Lugo (10%) y Cantabria (7%). El restante 23% fue con destino a otras 20 provincias españolas y a dos países de la UE (Francia y Países Bajos).

Se estima que el 90% de estos animales tienen destino sacrificio, al tratarse de reses de desvieje de las explotaciones.

MERCADO NACIONAL DE GANADO LA POLA SIERO ORIGEN Y DESTINO DEL VACUNO MAYOR 2025					
Origen	Cabezas	%	Destino	Cabezas	%
ASTURIAS	11.809	84,17%	ASTURIAS	4.161	29,66%
LEON	1.687	12,02%	PONTEVEDRA	2.269	16,17%
LUGO	205	1,46%	VALLADOLID	1.994	14,21%
CANTABRIA	163	1,16%	LUGO	1.388	9,89%
PALENCIA	50	0,36%	CANTABRIA	1.031	7,35%
CACERES	35	0,25%	ZAMORA	1.015	7,23%
VALLADOLID	32	0,23%	LA CORUÑA	621	4,43%
LA CORUÑA	18	0,13%	HUESCA	471	3,36%
BADAJOS	17	0,12%	ZARAGOZA	219	1,56%
TOLEDO	6	0,04%	LEON	210	1,50%
ZAMORA	5	0,04%	NAVARRA	135	0,96%
AVILA	1	0,01%	ALAVA	110	0,78%
BURGOS	1	0,01%	MURCIA	85	0,61%
PONTEVEDRA	1	0,01%	TOLEDO	55	0,39%
			AVILA	54	0,38%
			LERIDA	53	0,38%
			PAISES BAJOS	34	0,24%
			SALAMANCA	31	0,22%
			CACERES	24	0,17%
			MADRID	17	0,12%
			FRANCIA	16	0,11%
			PALENCIA	12	0,09%
			CUENCA	10	0,07%
			LA RIOJA	9	0,06%
			BURGOS	3	0,02%
			BARCELONA	2	0,01%
			GERONA	1	0,01%
Totales	14.030 reses		Totales	14.030 reses	

MERCADO NACIONAL DE GANADO LA POLA SIERO COMPARATIVA CONCURRENCIA VACUNO MAYOR 2025-2024			
Meses	Vacuno Mayor Año 2025	Vacuno Mayor Año 2024	Diferencia (2025 – 2024)
Enero	1.472	2.507	-1.035
Febrero	1.451	1.579	-128
Marzo	1.538	1.628	-90
Abril	1.145	1.644	-499
Mayo	1.273	1.750	-477
Junio	1.443	1.512	-69
Julio	1.001	1.325	-324
Agosto	857	1.258	-401
Septiembre	1.598	1.928	-330
Octubre	1.007	1.626	-619
Noviembre	110	1.594	-1.484
Diciembre	1.135	1.943	-808
Totales	14.030 reses	20.294 reses	- 6.264 reses

3.4. VACUNO MEDIANO

El total de **cabezas comercializadas** ha sido de 34.684, disminuyendo su número, respecto del año 2024, en 3.395 cabezas, un 9% menos.

El **valor comercial** de estos animales, alcanzó los **25.371.346 €, un 2% más que en 2024.**

Este ganado ha supuesto el 42% del total de la concurrencia anual del recinto, 2,5 puntos más con respecto a 2024, continuando con la tendencia al alza de la importancia que cada año adquiere el vacuno mediano en la concurrencia total del recinto y el 51% del valor total del ganado comercializado, algo más de un punto porcentual que en 2024.

Estos animales tienen su origen, en un 85%, en explotaciones asturianas, mientras que, el 15% restante, procede mayoritariamente de León. El vacuno mediano proviene de un total de 14 provincias.

El 85% de estos animales se han comercializado con destino a 6 provincias españolas, siendo Asturias la que más animales acaparó (28%). El restante 15% fue con destino a otras 25 provincias.

Los destinos a los que se han dirigido el mayor número de animales han sido: Asturias, Huesca, Cantabria, Zaragoza, Zamora y León.

MERCADO NACIONAL DE GANADO LA POLA SIERO ORIGEN Y DESTINO DEL VACUNO MEDIANO					
Origen	Cabezas	%	Destino	Cabezas	%
ASTURIAS	29.341	84,60%	ASTURIAS	9.511	27,42%
LEON	3.451	9,95%	HUESCA	9.088	26,20%
CANTABRIA	1.128	3,25%	CANTABRIA	4.445	12,82%
LUGO	338	0,97%	ZARAGOZA	2.697	7,78%
PALENCIA	100	0,29%	ZAMORA	2.211	6,37%
PONTEVEDRA	95	0,27%	LEON	1.672	4,82%
LA CORUÑA	88	0,25%	TOLEDO	906	2,61%
CACERES	47	0,14%	MURCIA	902	2,60%
BADAJOS	38	0,11%	VALLADOLID	586	1,69%
TOLEDO	20	0,06%	LERIDA	547	1,58%
ZAMORA	18	0,05%	NAVARRA	538	1,55%
VALLADOLID	10	0,03%	CUENCA	272	0,78%
ORENSE	6	0,02%	LUGO	209	0,60%
BURGOS	4	0,01%	SALAMANCA	188	0,54%
			LA CORUÑA	143	0,41%
			AVILA	122	0,35%
			SEGOVIA	107	0,31%
			BARCELONA	106	0,31%
			GERONA	70	0,20%
			LA RIOJA	68	0,20%
			CACERES	53	0,15%
			BADAJOS	49	0,14%
			PALENCIA	48	0,14%
			TERUEL	45	0,13%
			CIUDAD REAL	38	0,11%
			ORENSE	17	0,05%
			BURGOS	14	0,04%
			ALMERIA	13	0,04%
			MADRID	13	0,04%
			PONTEVEDRA	5	0,01%
			HUELVA	1	0,00%
Totales	34.684		Totales	34.684	
	reses			reses	

MERCADO NACIONAL DE GANADO LA POLA SIERO COMPARATIVA CONCURRENCIA VACUNO MEDIANO 2025-2024			
Meses	Vacuno mediano año 2025	Vacuno mediano año 2024	Diferencia (2025 - 2024)
Enero	2.369	3.149	-780
Febrero	2.212	1.872	340
Marzo	2.474	2.269	205
Abril	1.762	2.476	-714
Mayo	1.907	2.496	-589
Junio	3.837	3.662	175
Julio	2.586	2.087	499
Agosto	2.767	3.443	-676
Septiembre	6.770	5.214	1.556
Octubre	3.088	4.398	-1.310
Noviembre	2.285	3.055	-770
Diciembre	2.627	3.958	-1.331
Totales	34.684 reses	38.079 reses	-3.395 reses

3.5. VACUNO MENOR

El total de **cabezas comercializadas** ha sido de 32.778, disminuyendo su número, respecto al año 2024, en 3.535 reses, un 10% menos.

El **valor comercial** alcanzó **los 8.522.280 €**, un 17% más con respecto a 2024, y el 17% del valor comercial total, 2,5% más con respecto a 2024.

Este ganado ha supuesto el 40% del total de la concurrencia anual del recinto, 2% más que en 2024.

Estos animales tienen su origen, en un 88%, en explotaciones asturianas, mientras que, el 12% restante, procede mayoritariamente de León y Lugo, de un total de 11 provincias.

El 56% de estos animales se han comercializado hacia Toledo, Lérida, Asturias y Huesca. Mientras que el 44% restante se comercializaron a otras 27 provincias españolas.

MERCADO NACIONAL DE GANADO LA POLA SIERO ORIGEN Y DESTINO DEL VACUNO MENOR					
Origen	Cabezas	%	Destino	Cabezas	%
ASTURIAS	28.775	87,79%	TOLEDO	6.564	20,03%
LEON	1.386	4,23%	LERIDA	5.103	15,57%
LUGO	869	2,65%	ASTURIAS	3.503	10,69%
PONTEVEDRA	540	1,65%	HUESCA	3.013	9,19%
PALENCIA	439	1,34%	BARCELONA	2.045	6,24%
CANTABRIA	346	1,06%	MURCIA	1.810	5,52%
NAVARRA	218	0,67%	SEGOVIA	1.416	4,32%
LA CORUÑA	132	0,40%	ZARAGOZA	1.331	4,06%
MADRID	42	0,13%	ZAMORA	1.271	3,88%
VALLADOLID	25	0,08%	LEON	1.220	3,72%
ZAMORA	5	0,02%	CANTABRIA	985	3,01%
ORENSE	1	0,00%	TERUEL	921	2,81%
			AVILA	862	2,63%
			VALLADOLID	724	2,21%
			LA RIOJA	321	0,98%
			ORENSE	286	0,87%
			MADRID	237	0,72%
			SALAMANCA	230	0,70%
			LUGO	206	0,63%
			CACERES	177	0,54%
			BADAJOS	169	0,52%
			NAVARRA	112	0,34%
			PONTEVEDRA	99	0,30%
			LA CORUÑA	50	0,15%
			CASTELLON	42	0,13%
			PALENCIA	27	0,08%
			CUENCA	20	0,06%
			HUELVA	18	0,05%
			BURGOS	8	0,02%
			GERONA	6	0,02%
			CIUDAD REAL	2	0,01%
Totales	32.778 reses		Totales	32.778 reses	

MERCADO NACIONAL DE GANADO LA POLA SIERO COMPARATIVA CONCURRENCIA VACUNO MENOR 2025-2024			
Meses	Vacuno menor Año 2025	Vacuno menor Año 2024	Diferencia (2025 – 2024)
Enero	3.132	4.051	-919
Febrero	2.806	3.132	-326
Marzo	2.940	2.349	591
Abril	3.639	3.455	184
Mayo	2.558	3.339	-781
Junio	2.693	2.416	277
Julio	3.535	2.780	755
Agosto	2.149	2.573	-424
Septiembre	3.433	3.539	-106
Octubre	1.712	2.875	-1.163
Noviembre	1.187	3.450	-2.263
Diciembre	2.994	2.354	640
Totales	32.778 reses	36.313 reses	1.553 reses

3.6. EQUINO

El total de **cabezas comercializadas** ha sido de 374, aumentando su número en 14 reses respecto al año 2024, lo que supone un aumento del 4%.

El **valor comercial** alcanzó los **271.600 €**, un 9% menos con respecto a 2024.

Este ganado ha supuesto el 0,5% del total de la concurrencia anual del recinto y el 0,50 % del valor total del ganado comercializado.

Estos animales tienen su origen, en un 93%, en explotaciones asturianas, mientras que, el 7% restante, procede de Cantabria y León.

El 91% de estos animales se han comercializado con destino a 3 provincias, destinándose el 9% restante a otras 7 provincias españolas.

El destino principal de estos animales ha sido Navarra, seguido de Navarra y Cantabria.

MERCADO NACIONAL DE GANADO LA POLA SIERO ORIGEN Y DESTINO DEL EQUINO					
Origen	Cabezas	%	Destino	Cabezas	%
ASTURIAS	360	92,78%	NAVARRA	229	59,02%
CANTABRIA	24	6,19%	CANTABRIA	63	16,24%
LEON	4	1,03%	ASTURIAS	62	15,98%
			LUGO	19	4,90%
			LEON	5	1,29%
			ZARAGOZA	5	1,29%
			ALMERIA	2	0,52%
			LA CORUÑA	1	0,26%
			ORENSE	1	0,26%
			ZAMORA	1	0,26%
Totales	388 reses		Totales	388 reses	

MERCADO NACIONAL DE GANADO LA POLA SIERO COMPARATIVA CONCURRENCIA GANADO EQUINO 2025-2024			
Meses	Reses año 2025	Reses año 2024	Diferencia (2025-2024)
Enero	22	49	-27
Febrero	18	60	-42
Marzo	14	53	-39
Abril	14	52	-38
Mayo	5	12	-7
Junio	12	14	-2
Julio	19	15	4
Agosto	9	8	1
Septiembre	16	32	-16
Octubre	77	5	72
Noviembre	164	51	113
Diciembre	18	23	-5
Totales	388 reses	374 reses	14 reses

4. MOVIMIENTO DE VEHÍCULOS

MERCADO NACIONAL DE GANADO LA POLA SIERO COMPARATIVA DE LAVADOS VEHICULOS 2025 - 2024			
Tipo de vehículos	Vehículos año 2025	Vehículos año 2024	Diferencia (2025-2024)
Lavado Camión > 4 Tm.	478	553	63
Lavado Camión < 4 Tm.	227	210	-14
Lavado Remolque – Tractor	21	12	-1
Lavado Camión 2 piso	179	182	-4
Lavado Camión 2 piso + remolque 1 piso	36	32	8
Lavado Camión 2 piso + remolque 2 piso	153	131	-23
Totales	1.094	1.120	- 26

MERCADO NACIONAL DE GANADO LA POLA SIERO COMPARATIVA DE ACCESOS VEHICULOS 2025 - 2024			
Tipo de vehículos	Vehículos año 2025	Vehículos año 2024	Diferencia (2025-2024)
Camión + 4 Tm.	4.418	4.618	- 200
Camión – 4 Tm.	1.473	1.630	- 157
Furgoneta remolque	701	735	- 34
Vehículo Exposición +4 Tm.	0	0	0
Tractor	0	0	0
Turismos	8.329	8.225	104
Totales	14.921	15.401	- 287

5. EVOLUCIÓN TRIMESTRAL DE PRECIOS

5.1. VACUNO DE ABASTO

5.1.1. Terneros

VACUNO DE ABASTO Terneros/as tipo corriente entre 150 y 250 k.c. Precios kg canal (€)				
2025	Hembras 1ª	Hembras 2ª	Machos 1ª	Machos 2ª
1º trimestre	4,58	4,43	5,03	4,63
2º trimestre	4,67	4,75	5,38	4,95
3º trimestre	5,15	5,00	5,65	5,20
4º trimestre	5,15	5,00	5,65	5,20
Media anual	4,89	4,80	5,43	5,00

Evolución trimestral de precios de vacuno de abasto
TERNEROS TIPO CORRIENTE ENTRE 150 Y 250 KG/CANAL

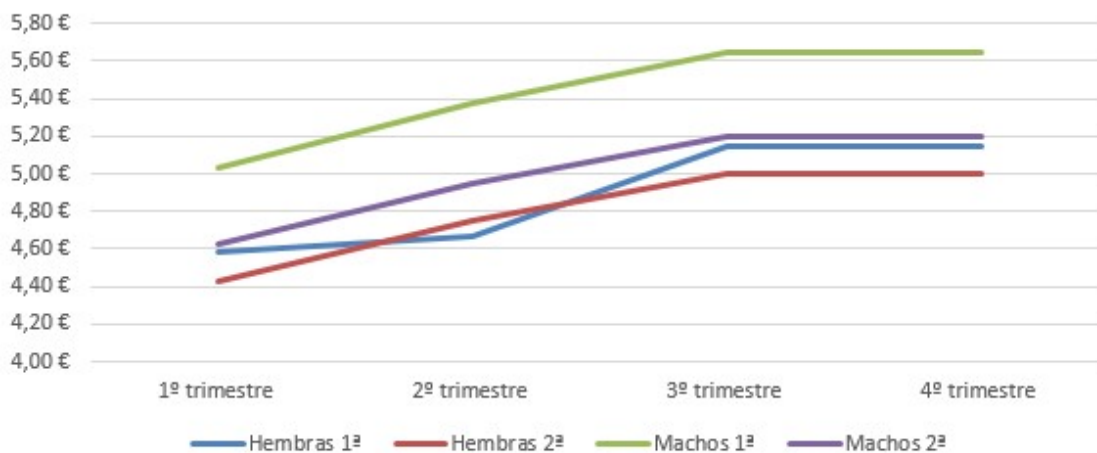

VACUNO DE ABASTO Terneros tipo culón Precios kg canal (€)					
Año 2025	1º trimestre	2º trimestre	3º trimestre	4º trimestre	media anual
- de 220 kc	6,25	6,46	6,55	6,55	6,45
220-300 kc	5,90	6,08	6,15	6,15	6,07
de 300 kc	5,65	5,83	5,90	5,90	5,82

Evolución trimestral de precios de vacuno de abasto
TERNEROS TIPO CULÓN

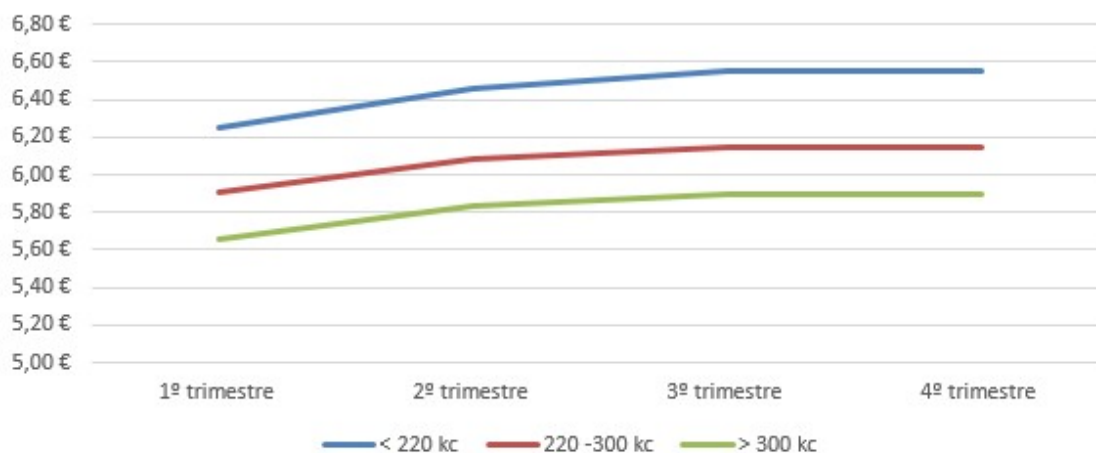

5.1.2. Vacuno mayor

VACUNO DE ABASTO Vacuno mayor Precios kg /canal (€)				
	Extra	Primera	Segunda	Desecho
1º trimestre	4,70	3,70	3,10	2,80
2º trimestre	5,16	4,13	3,50	3,22
3º trimestre	5,42	4,37	3,72	3,42
4º trimestre	5,55	4,50	3,85	3,55
Media anual	5,21	4,18	3,54	3,25

Evolución trimestral de precios de vacuno de abasto
VACUNO MAYOR

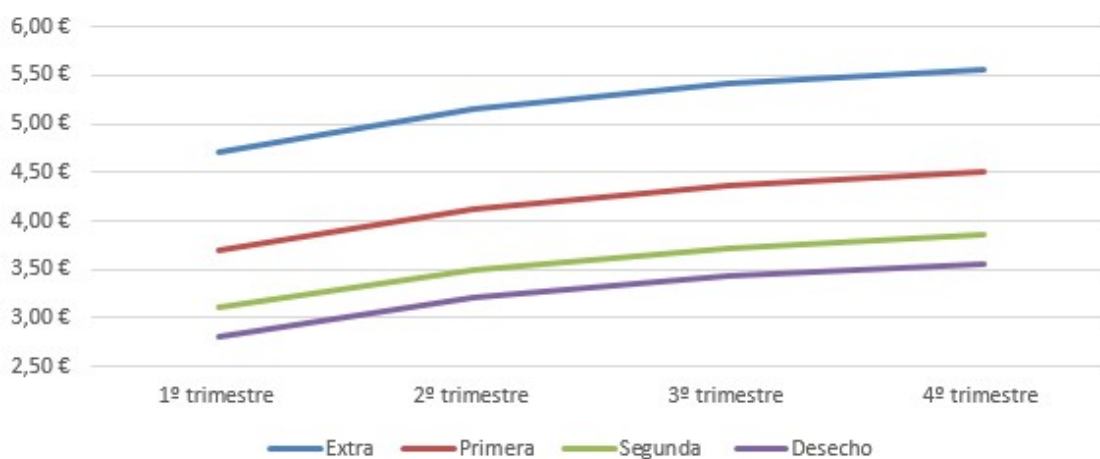

5.2. VACUNO DE VIDA

5.2.1. Terneros pasteros

VACUNO DE VIDA Terneros pasteros tipo corriente Precio por res (€)		
	Hembras	Machos
1º trimestre	306,15	446,15
2º trimestre	305,38	445,38
3º trimestre	322,31	462,31
4º trimestre	311,67	451,67
Media anual	311,38	451,38

Evolución trimestral de precios de vacuno de vida
TERNEROS PASTEROS TIPO CORRIENTE

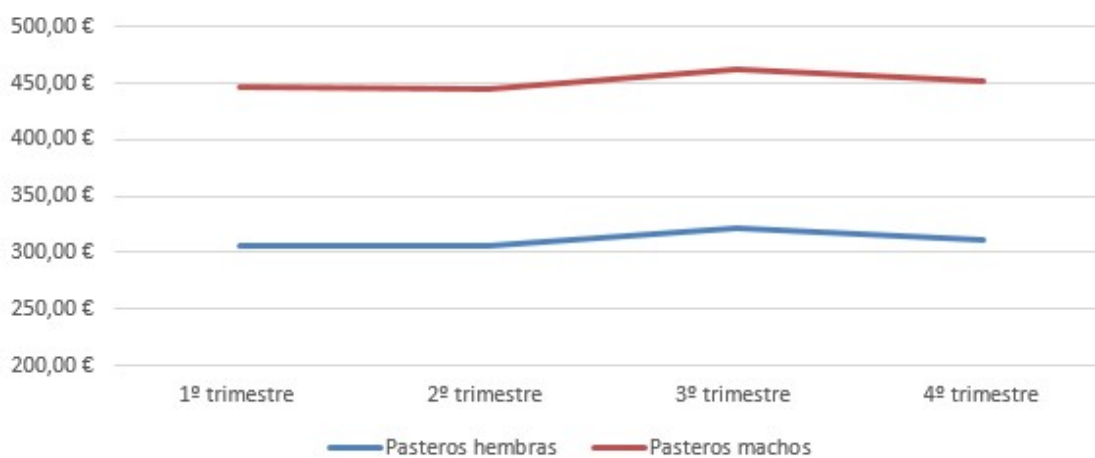

VACUNO DE VIDA Terneros pasteros tipo culón - Machos Precio por res (€)		
	hasta 3 meses	de 3 a 6 meses
1º trimestre	615,77	880,77
2º trimestre	630,38	895,38
3º trimestre	626,54	891,54
4º trimestre	606,67	871,67
Media anual	619,84	884,84

Evolución trimestral de precios de vacuno de vida
TERNEROS PASTEROS TIPO CULÓN

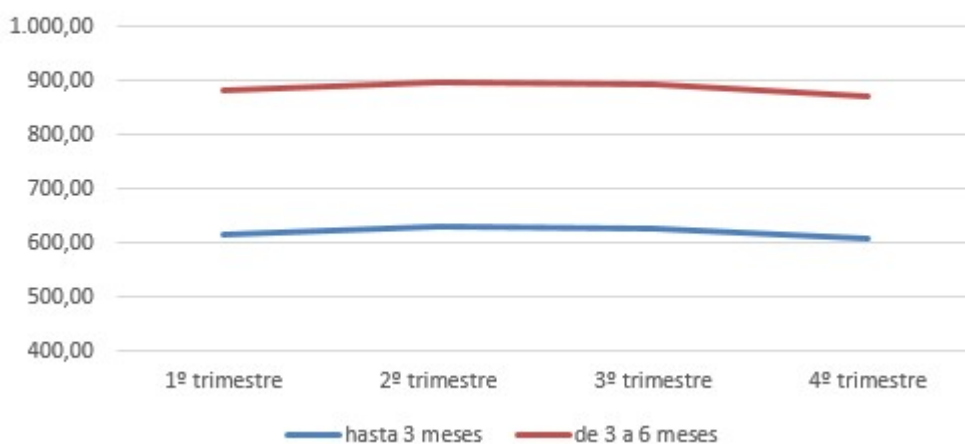

VACUNO DE VIDA Terneros pasteros tipo culón - Hembras Precio por res (€)		
	Hasta 3 meses	De 3 a 6 meses
1º trimestre	550,38	698,46
2º trimestre	597,31	722,31
3º trimestre	596,54	721,54
4º trimestre	576,67	701,67
Media anual	580,22	710,99

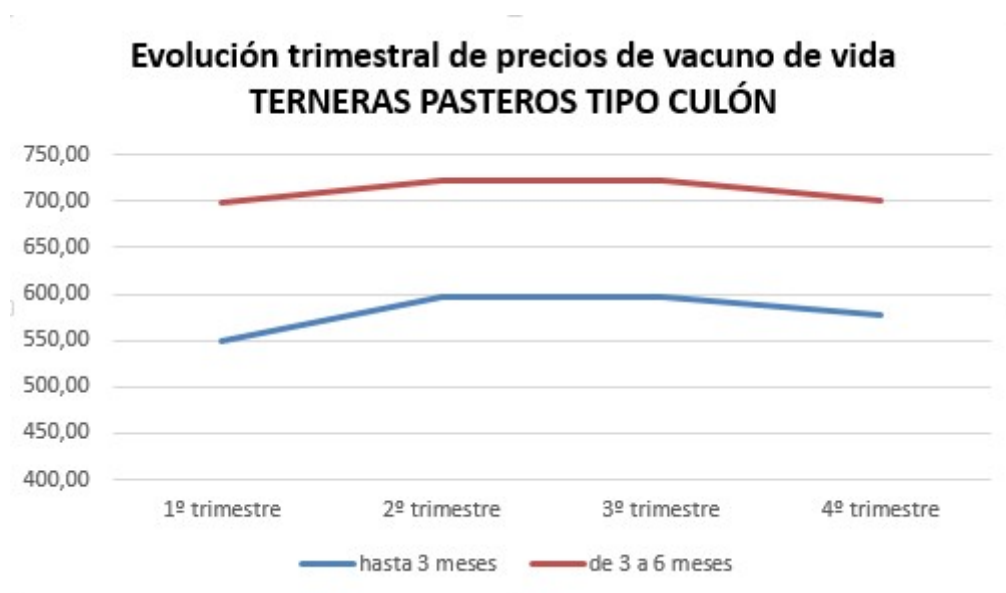

5.2.2. Terneros de recría

TERNEROS DE RECRÍA Hembras entre 1 – 3 semanas Precio por res (€)				
	Asturiana	Frisona	Mestiza	Azul belga
1º trimestre	223,33	93,33	128,33	290,00
2º trimestre	231,43	97,14	141,43	288,57
3º trimestre	253,75	113,75	163,75	323,75
4º trimestre	235,00	95,00	145,00	305,00
Media anual	235,88	99,81	144,63	301,83

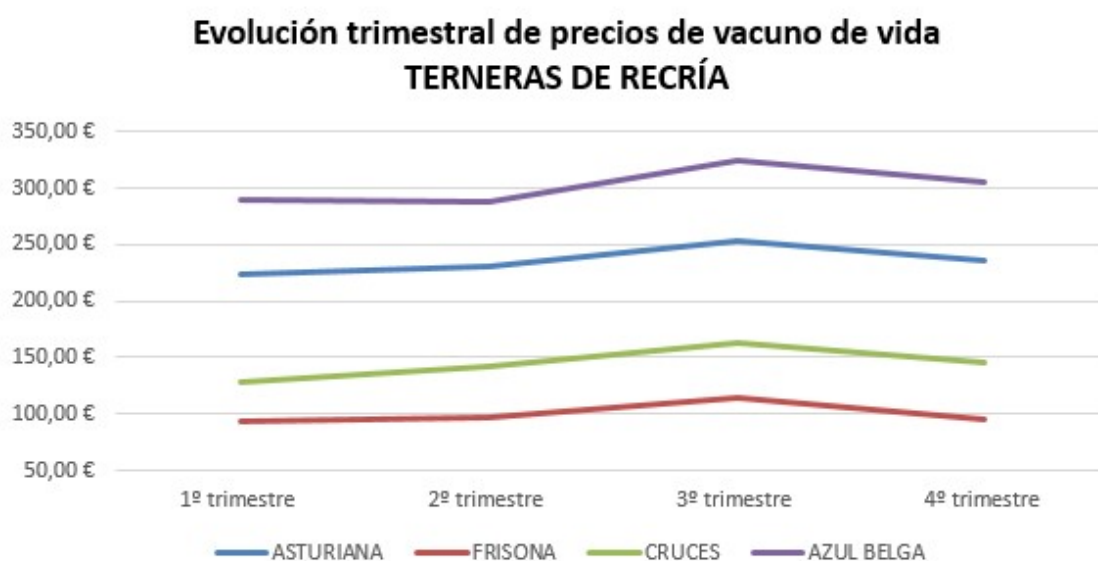

TERNEROS DE RECRÍA Machos entre 1 – 3 semanas Precio por res (€)				
	Asturiana	Frisona	Mestiza	Azul belga
1º trimestre	268,33	140,00	138,33	330,00
2º trimestre	272,86	122,14	152,86	328,57
3º trimestre	293,75	140,00	183,75	356,25
4º trimestre	275,00	105,00	165,00	325,00
Media anual	277,49	126,79	159,99	334,96

Evolución trimestral de precios de vacuno de vida
TERNEROS DE RECRÍA

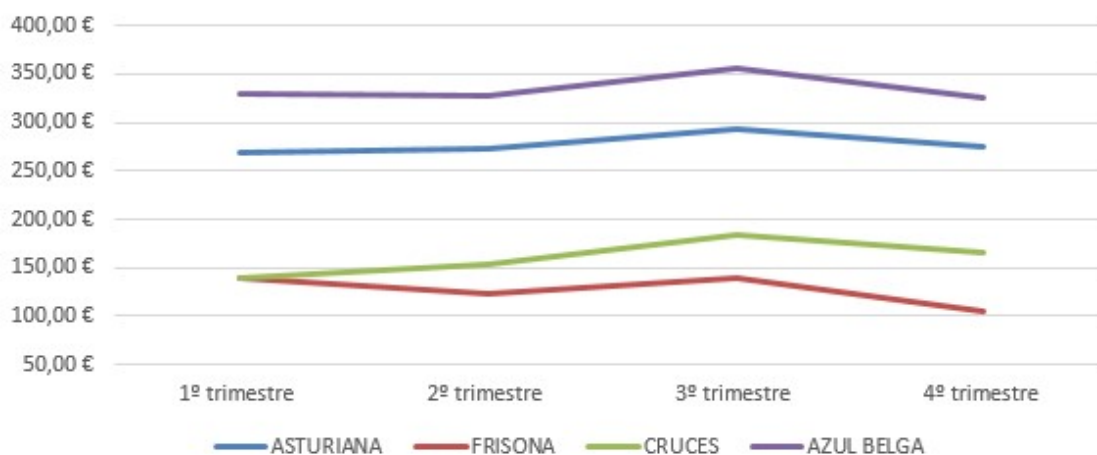

5.2.3. Vacuno mayor de vida

VACUNO MAYOR DE VIDA Novillas de cubrición Precio por res (€)		
	Asturiana	Cruces
1º trimestre	824,62	744,62
2º trimestre	858,46	772,31
3º trimestre	911,54	811,54
4º trimestre	975,00	875,00
Media anual	892,40	800,87

Evolución trimestral de precios de vacuno mayor de vida
NOVILLAS DE CUBRICIÓN

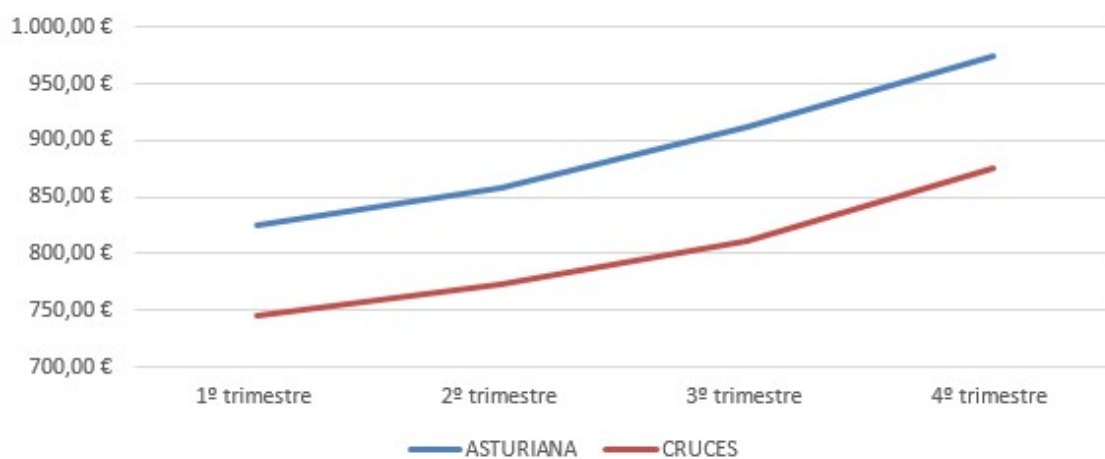

VACUNO MAYOR DE VIDA Novillas próximas al primer parto Precio por res (€)		
	Asturiana	Cruces
1º trimestre	1.550,00	1.450,00
2º trimestre	1.570,77	1.470,77
3º trimestre	1.711,54	1.611,54
4º trimestre	1.775,00	1.675,00
Media anual	1.651,83	1.551,83

Evolución trimestral de precios de vacuno mayor de vida
NOVILLAS PRÓXIMAS AL PRIMER PARTO

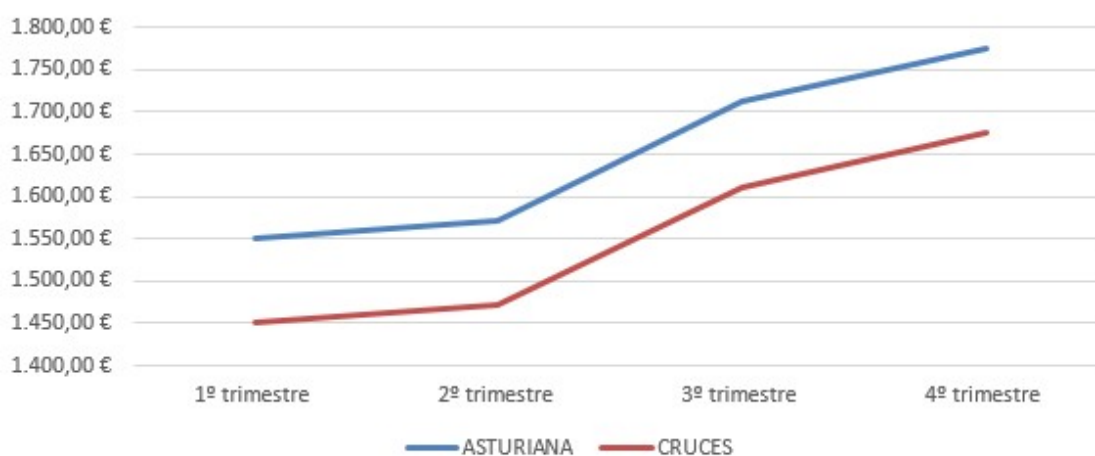

VACUNO MAYOR DE VIDA Vacas de 2º a 4º parto Precio por res (€)		
	Asturiana	Cruces
1º trimestre	1.657,69	1.550,00
2º trimestre	1.687,69	1.576,92
3º trimestre	1.911,54	1.791,54
4º trimestre	1.975,00	1.855,00
Media anual	1.807,98	1.693,37

Evolución trimestral de precios de vacuno mayor de vida
VACAS DE 2º a 4º PARTO

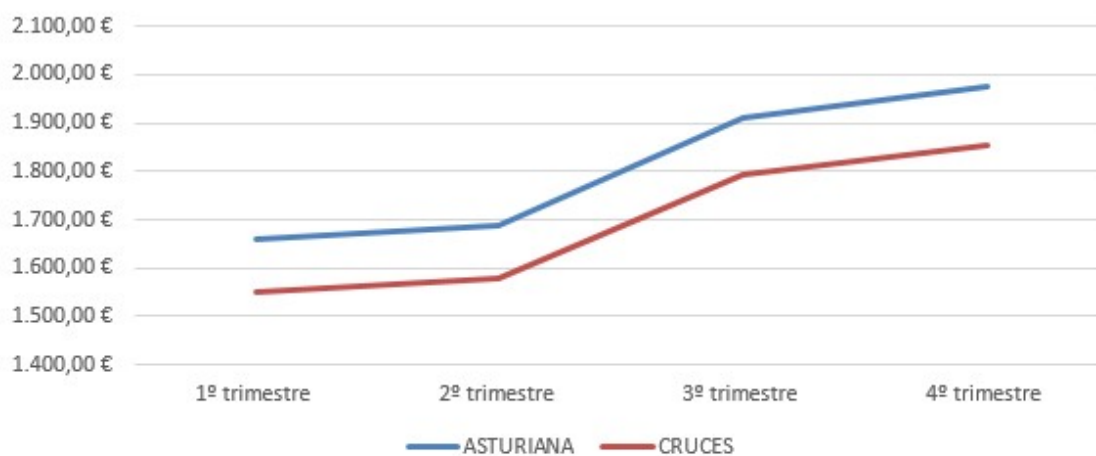

VACUNO MAYOR DE VIDA Vacas de 5º parto en adelante Precio por res (€)		
	Asturiana	Cruces
1º trimestre	1.491,54	1.341,54
2º trimestre	1.523,08	1.366,92
3º trimestre	1.811,54	1.578,46
4º trimestre	1.875,00	1.625,00
Media anual	1.675,29	1.477,98

Evolución trimestral de precios de vacuno mayor de vida
VACAS DE 5º PARTO EN ADELANTE

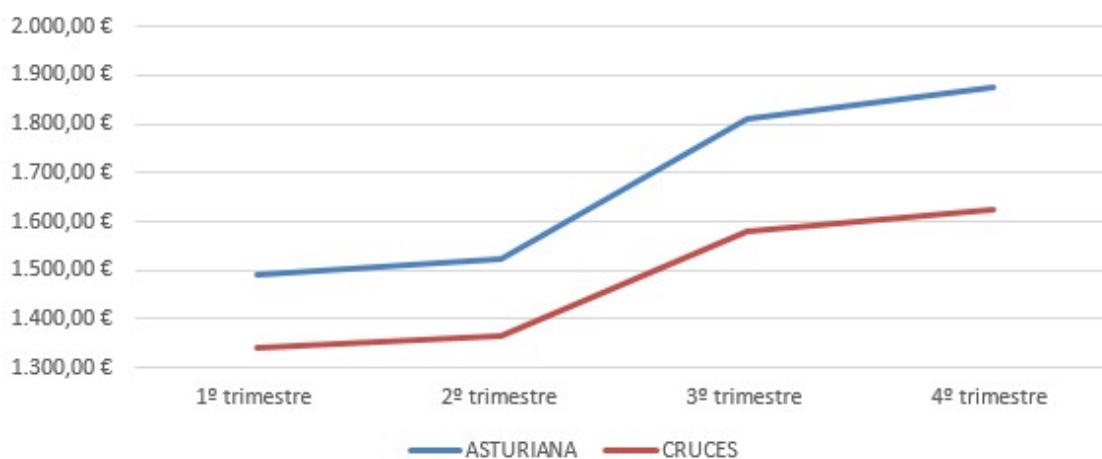

6. ACTIVIDADES COMPLEMENTARIAS del MNG

Complementariamente a su uso como mercado de ganado, el recinto se ha utilizado durante el año 2025, para llevar a cabo el desarrollo de actividades distintas a la comercialización de ganado, aprovechando el carácter versátil con que cuentan las instalaciones.

Se llevaron a cabo un total de **18 actividades complementarias** (4 actividades formativas, 1 de servicios, 13 deportivas – recreativas), lo que ha supuesto la ocupación del recinto durante **29 días**.

Cuentan con sede permanente en el recinto, la Asociación de Criadores de Ganado Equino de la Montaña Asturiana (ACGEMA), disponiendo de local y espacio cedido en las propias instalaciones, donde llevan a cabo su actividad durante todo el año. Igualmente, dentro del recinto se ubica el Depósito Municipal de Vehículos.

Por último, en el año 2025 ha continuado vigente la cesión de uso a las autoescuelas del Concejo, iniciada en 2009, para la impartición de las clases prácticas en circuito cerrado, orientadas a la obtención de diferentes permisos de conducción.

Se relacionan a continuación el conjunto de actividades llevadas a cabo en el recinto a lo largo del AÑO 2025:

1. Curso de poda Caja Rural.
 - Organizador: Caja Rural.
 - Día de ocupación: 21 de febrero de 2025
2. ITV
 - Organizador: Inspección Técnica de Vehículos Asturias S.A.
 - Día de ocupación: 27 y 28 de marzo de 2025
3. DELART FESTIVAL. Parking mercado.
 - Organizador: Daniel Expósito
 - Día de ocupación: 28 al 30 de marzo de 2025
4. CAMPEONATO DANZA. Parking mercado.
 - Organizador: Alazne Castaño.
 - Día de ocupación: 26 y 27 de abril de 2025
5. XLVI Marcha a Pie al Santuario Covadonga
 - Organizador: Centro Asturiano de Oviedo.
 - Días de ocupación: 12 de mayo de 2024
6. XI Concurso Regional Ganado Equino de la Montaña Asturiana.
 - Organizador: Ayto. Siero y ACGEMA
 - Días de ocupación: 17 de mayo 2025.

7. Visita IES Elisa y Luis Villamil

- Organizador: IES Elisa y Luis Villamil
- Días de ocupación: 22 de mayo de 2025

8.43 Subida a Muncó.

- Organizador: Club Automóvil Siero.
- Días de ocupación: 30 y 31 de mayo de 2025

9. Evento "El motor de Asturias"

- Organizador: Smokecion S.L.
- Días de ocupación: 6 y 7 de junio de 2025

10. Logística Romería El Carmín.

- Organizador: Ayto. de Siero.
- Días de ocupación: 21 de julio de 2025

11. Acampada parroquia de Madrid. Camino de Santiago.

- Días de ocupación: 1 de agosto de 2025

12. IX Rallysprint de Carbayín.

- Organizador: Carbayín Motor club C.M.C.
- Días de ocupación: 15 y 16 de agosto de 2025

13. Curso RCP profesores de Educastur

- Organizador: Concejalía de Educación
- Días de ocupación: 11 de septiembre de 2025

14. XL Concurso-Exposición Regional Ganado Vacuno Selecto.

- Organizador: Ayuntamiento de Siero.
- Días de ocupación: 19, 20 y 21 de septiembre de 2025.

15. XV Concurso exposición Gochu Asturcelta.

- Organizador: Ayuntamiento de Siero.
- Días de ocupación: 19, 20 y 21 de septiembre de 2025.

16. Acampada encuentro motero solidario

- Organizador: Smokecion S.L.
- Días de ocupación: 3 y 4 de octubre de 2025

17. XVII Rallye Puebla de Sierra

- Organizador: Club Siero Clásicos
- Días de ocupación: 15 de noviembre de 2025

18. Curso Bienestar Animal

- Organizador: Garfe Investment and Tourism Development Sociedad Limitada
- Días de ocupación: 15, 16, 18, 19 de diciembre de 2025